臺灣日日新報 昭和十四年六月二日（金曜日） 第一万四千八十四號 A（一）
（第二期）（明治卅一年五月九日第三種郵便物認可）
臺灣新民報 夕刊 六月一日
一部一錢 夕刊定価一部一錢
編輯兼發行人 佐々木 舜一
臺北市榮町四丁目廿番地
發行所 臺灣日日新報社 臺北市榮町四丁目廿番地 電話（代表）七八五番
臺中支局 臺中市寶町一丁目 電話（代表）一〇七番
臺南支局 臺南市錦町 電話（代表）二〇七番
花蓮港支局 花蓮港街入船町
大阪支局 大阪市西區阿波座通四丁目 大阪ビルヂング内 電話（代表）土佐堀（23）一五〇一番
東京支局 東京市芝區櫻田本郷町三番地 電話（代表）日比谷（50）一〇〇番

二國協定は挫折

英佛の共同提案を僞瞞的とし

ソ聯モ委員が拒否言明

【モスクワ二十一日發同盟】モロトフ全体外務人民委員は二十一日午後六時クレムリン宮に開催中の聯邦民族合同最高會議に參加出席以來最初の外交談話を行つたが佛ソ獨三國協定締結交渉に關し英佛共同提案を拒否して左の如く述べた

平和戰線結成に對する英佛兩國の努力は不十分であり且つ效果的であるとは言ひがたい英佛兩國が一體眞に侵略行爲の絶滅を希望してゐるのかどうか判斷に苦しむものである依つてソ聯政府は最近の英佛共同提案を不十分なりとしてこれを拒否するものである、尙獨ソ通商協定は近く再開されることとなるかもしれない

英政界は唖然

内閣の面目丸潰れ

【ロンドン二十一日發同盟】モロトフ委員の英國安協拒否は英國朝野に重大の衝撃を與へ正に晴天の霹靂たる有樣である、外務省當局の間ではこれまでに英國政府は常に「ソ聯政府との間に緊密な連絡を保つてゐる」と言明し來つたが今回のモロトフ委員の演說に先立ちソ聯政府の態度に關しては何等事前の通報も受けず從つて英國としてはモロトフ委員の演說のあるまでソ聯は勿論とも英國案を原則的に受諾するだらうと期待してゐた、更に外務省の某當局は二十一日晩遅くまで次の如く語つた

モロトフ委員の演說は英佛側からは更に二歩の讓歩を得んとする一種の駈引であらう、但しこれをもつて英ソ交渉が最終的に決裂したと論ずるは正しくない、ソ聯政府との交渉の後はまた續けられてゐると思ふ

尙消息筋では英國政府は今後更にソ聯との間に交渉を續けるか否かに就ては慎重に考慮してゐるがソ聯の英國案拒否はサンパレン內閣に對する重大なる打擊であり政府當局者も非常に困惑し國民に對し英ソ交渉の事實上の破裂を發表した直後のことで現內閣の面目丸潰れとなつたと觀てゐる

新政策を承認

【モスクワ二十一日發同盟】二十一日クレムリン宮に開催されたソ聯邦民族合同最高會議は左記の國際情勢に關する報告を聽取し之が承認を與へた

【ロンドン二十一日發同盟】モロトフ委員の英國安協拒否は英國朝野に重大の衝撃を與へ正に晴天の霹靂たる有樣である、外務省當局の間ではこれまでに英國政府は常に「ソ聯政府との間に緊密な連絡を保つてゐる」と言明し來つたが今回のモロトフ委員の演說に先立ちソ聯政府の態度に關しては何等事前の通報も受けず從つて英國としてはモロトフ委員の演說のあるまでソ聯は勿論とも英國案を原則的に受諾するだらうと期待してゐた、更に外務省の某當局は二十一日晩遅くまで次の如く語つた

モロトフ委員の演說は英佛側からは更に二歩の讓歩を得んとする一種の駈引であらう、但しこれをもつて英ソ交渉が最終的に決裂したと論ずるは正しくない、ソ聯政府との交渉の後はまた續けられてゐると思ふ

尙消息筋では英國政府は今後更にソ聯との間に交渉を續けるか否かに就ては慎重に考慮してゐるがソ聯の英國案拒否はサンパレン內閣に對する重大なる打擊であり政府當局者も非常に困惑し國民に對し英ソ交渉の事實上の破裂を發表した直後のことで現內閣の面目丸潰れとなつたと觀てゐる

獨逸は警戒

【ベルリン二十一日發同盟】モロトフ外務人民委員の外交「演說」に關しドイツ政府部內でも左の如く見解を異にしてゐる

モロトフ外務人民委員の演說は對ソ折衝を續けて來た英、佛兩國にとつてはまさに靑天の霹靂であり、反對に獨、伊にとつては誠に好都合な結果を齎らすものと思へる、從つて獨ソ通商協定折衝再開を示唆するモロトフ外務人民委員の言ひ分はドイツ政府が從來から主張し來つた獨ソ接近問題に出るあらゆる點から見て極めて疑はしい、殊にモロトフが正面から英、佛に對して外交上の斷交に過ぎないのを知れるためである、從つて將來を單純に觀察することは今の所吾々は危險なりと言はねばならない

中立案に反對論

米上院通過は至難か

【ワシントン二十一日發同盟】ブルーム下院外交委員長代理は二十九日同委員會に提出した新中立法修正案に對しては戰爭を前に控へた上院方面から反對の聲が擧つてゐるがジョーンス民主黨議員その他數名の上院議員は二十一日面會を遂げブルーム案中立法修正案が下院を通過して上院に廻付された場合には別個の修正案を提出して米國船と米國人の立入を禁じ新に交戰區域を決定するには議會の同意を要するとの規定を挿入することに意見一致した旨發表した、他方ピットマン上院外交委員長は修正の際議會の同意を得て交戰區域を決定するなどは實行不可能で絕對反對だと敎示してゐるからブルーム案が恐らく下院を通過しても上院で重大な行惱みに陷るものと見られる

厦門市商會で役員會開催

協力一致邁進を可決

【廈門二日發本社特電】廈門市商會に於て會長張立誠の逝去により市商會總會を行ため過般來紛擾行事に代替されてゐたが、二十八日十一日本商會會議室に於て理事、監事會員計十一名出席し、第一次役員會議を開催、今後の會務に付き協力一致邁進を可決

不侵略協定

卅一日正式調印

【ベルリン二十一日發同盟】ドイツ、デンマーク不侵略協定は二十一日午後一時ドイツ外務省に於てザレ駐獨デンマーク公使との間に正式調印された

ユ國攝政殿下

獨逸へ向はる

【ベオグラード二十一日發同盟】ユーゴー・スラヴィア攝政パウル殿下はイタリー訪問に引續き更にドイツを公式訪問されることになり二十二日夜ベオグラードを出發、オルガ妃殿下御同伴、マルコビッチ、ユーゴー外相を帶同ベルリンに向はれることとなつた、パウル殿下は二週間ドイツに滯在、この間獨伊としてヒトラー總統、ゲーリング空相及びリッベントロップ外相その他同國の首腦と會見、獨、ユ親善關係に就き意見の交換を遂げられる筈である

獨ハ提携強化

内相近く公式訪問

【ベルリン二十一日發同盟】ドイツの防共協定參加以來獨に對する伊の態度を加へてゐるがフリック內相は來る八月五日ハンガリーを公式訪問する事になつた、フリック內相はブダペストに五日間滯在の後、ハンガリー政府と會談する筈で、其の際ホルティ攝政と會見する外ハンガリー政府と交換公文を交換することとなつてゐる

兩政府委員會

七日から開く

【新京卅一日發同盟】滿洲國政府第九回聯合委員會は六月七、八、九の三日間北京において開催されることに內定した

伊空軍の目覺しき躍進

ズレ航空次官演說

【ローマ二十日發同盟】航空次官ズレ將軍は二十日上院の公開委員會に於ける本年度豫算說明の際に於てイタリー空軍建設の躍進振りを敷述して次の如く演說した

イタリー空軍はニテオピヤ及びスペインに於ける實戰の經驗を經て現時にその實力を發揮するに至つた、最近の空中分列式に於ては三機編隊の爆撃機及び四機編隊の追撃機が夫々時速四百キロに亙つて整然と進んだが更に政府は飛行機製作工場を擴張しつつある、獨伊兩國は戰爭開始の初期に於て空軍が發揮する攻撃の威力を十分に評價し兩國何れも空軍の充實に特に意を用ひ來つたからや兩國の強大な空軍は軍事同盟締結の結果その協力法式に就いて折衝を重ねつつあり、

極東赤軍軍政を大規模に改革

越境事件に關聯して注目

【ベルリン二十一日發同盟】ソヴエット政府は昨秋滿蘇國境事件の敎訓に鑑み極東赤軍を第一、第二の兩極東軍に分割、後來國境における國境の强化に次々としてゐるがスクワ情報によればソ聯政府は今三十一日夜ベオグラードを出發オルガ妃殿下御同伴、マルコビッチ、ユーゴー外相を帶同ベルリンに向はれることとなつた、パウル殿下は二週間ドイツに滯在、この間獨伊としてヒトラー總統、ゲーリング空相及びリッベントロップ外相その他同國の首腦と會見、獨、ユ親善關係に就き意見の交換を遂げられる筈である

【ベルリン二十一日發同盟】ドイツの防共協定參加以來獨に對する伊の態度を加へてゐるがフリック內相は來る八月五日ハンガリーを公式訪問する事になつた、フリック內相はブダペストに五日間滯在の後、ハンガリー政府と會談する筈で、其の際ホルティ攝政と會見する外ハンガリー政府と交換公文を交換することとなつてゐる

【ローマ二十日發同盟】航空次官ズレ將軍は二十日上院の公開委員會に於ける本年度豫算說明の際に於てイタリー空軍建設の躍進振りを敷述して次の如く演說した

イタリー空軍はニテオピヤ及びスペインに於ける實戰の經驗を經て現時にその實力を發揮するに至つた、最近の空中分列式に於ては三機編隊の爆撃機及び四機編隊の追撃機が夫々時速四百キロに亙つて整然と進んだが更に政府は飛行機製作工場を擴張しつつある、獨伊兩國は戰爭開始の初期に於て空軍が發揮する攻撃の威力を十分に評價し兩國何れも空軍の充實に特に意を用ひ來つたからや兩國の強大な空軍は軍事同盟締結の結果その協力法式に就いて折衝を重ねつつあり、

眞珠灣の附近に防禦區域を設定

米海軍が布哇防備強化

【ワシントン三十一日發同盟】米海軍はハワイの防備強化に腐心しつつあるがルーズベルト大統領は三十一日大統領令を以てハワイの眞珠灣軍港附近に防禦海域を設定し、米國公船並に特に海軍長官より許可を受けたるもの以外一切の船舶及び個人の右水域立入を禁止した

人の時 (24)

天羽瑞西公使

ひと、これを絶える美談の割込激撃があつたりして、国際外交底の火花を散らした感さえあつたが、常に其の指導権を掌つて頽勢を盛り返し、そして國内の日々「何故俺に相談しなかつたか」と聞いたらう、あいつ「何ひを立てりや、あなたは不可ん」と仰有ると思ひまして」とケロリとしてゐたと、更に負あいつは抜けてゐる、ウイークでるでスマートだ、愛するに完全なる不完全さ……」と、微笑最後の言で、明治四十五年一ツ橋高商の專攻科を出るが其のハルビン総領は時代は北満に於ける日露支三国の絡り合いで出すといふ事からして、彼が一風変つてゐる事を物語つてゐるが、それを其の経歴からして證明するが如く、彼は一風変つてゐる事を物語つてゐる

上海綸昌紡の爭議（上）（下）

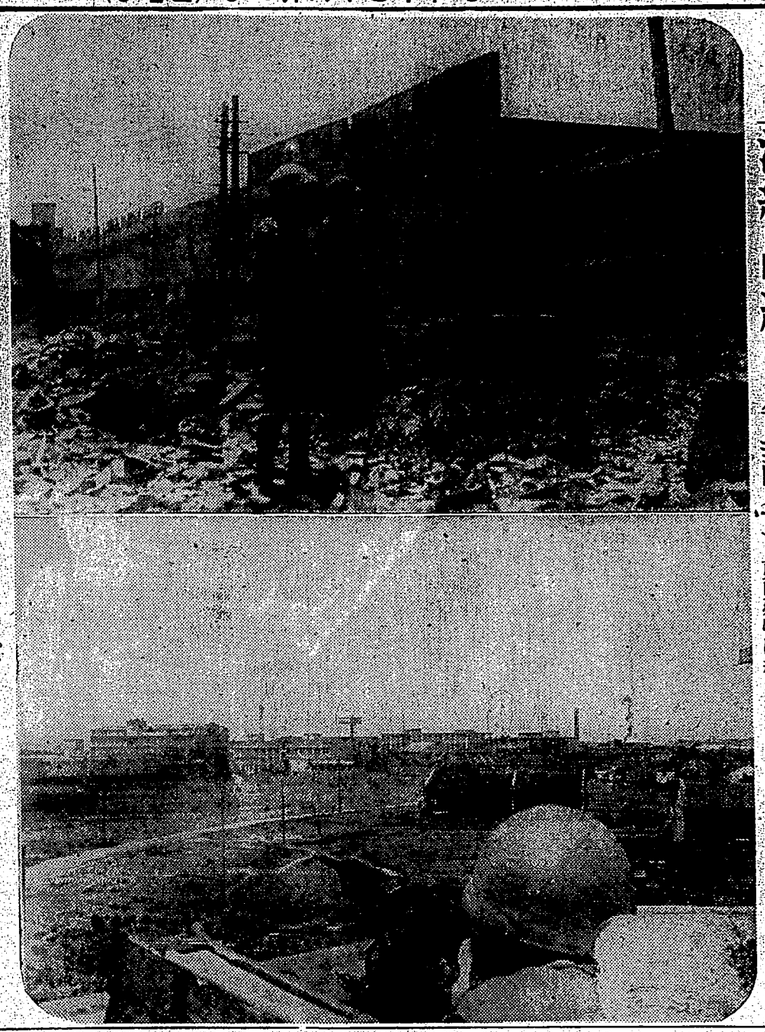

上海綸昌紡織附近を警備する我陸戰隊
前面建物は綸昌紡織
（海軍省許可濟）

程氏狙撃犯人引渡に英租界當局誠意なし

我は期限附で回答要求

【天津三十一日發同盟】英租界における海關監督程錫庚狙撃犯人引渡に關し英租界當局は本國政府より回訓に接せるに拘らずカー駐支大使の最後的訓令到着せざるを唯一の理由として約一ヶ月に達するも依然言を左右にし遷延策に出でつつあるので我が總領事館當局では愼重協議の結果一週間の期限を附して回答を要求することに決し首席領事は三十一日午後六時英國總領事館を訪問、六月七日正午を限りこれが回答をなすべく要求した、而して我が當局では萬一英國側が當方の要求に應せざる場合には犯人を引渡さざるものと認め斷乎自主的方策を講ずることに決定してゐる

福建省が人力で運送

強制徴發に車夫は逃亡

【廈門一日發本社特電】福州より當地に運ばれた物資は從來省營汽車により運送されてゐたが、最近に至り省營汽車は全部軍用に徴發されたので、人力車夫を以て運送することとなつたが、車夫は強制徴發を恐れて殆んど逃亡してしまひ、僅かに殘つてゐる車夫は法外な賃金を要求するので、物資の運送は全く停頓狀態に陷つてゐる

百萬州民を總動員

今秋臺北州で體育祭

【天津三十一日發同盟】英租界における海關監督程錫庚狙撃犯人引渡に關し英租界當局は本國政府より回訓に接せるに拘らずカー駐支大使の最後的訓令到着せざるを唯一の理由として約一ヶ月に達するも依然言を左右にし遷延策に出でつつあるので我が總領事館當局では愼重協議の結果一週間の期限を附して回答を要求することに決し首席領事は三十一日午後六時英國總領事館を訪問、六月七日正午を限りこれが回答をなすべく要求した、而して我が當局では萬一英國側が當方の要求に應せざる場合には犯人を引渡さざるものと認め斷乎自主的方策を講ずることに決定してゐる

台北州下における國民精神總動員は現在五百三十四月内中官公衙本島人職員は一百十三月に過ぎず、大多數は今尚精神總動員の生活に對し認識たる點があるのは本島統治の根幹たる皇民化の點に鑑に遺憾であるに鑑み、台北州では官公衙職員の本島人職員は勿論ら廣く民衆を指導的立場を以て率先總動員に其の家族を擧國皇民化たらしめ皇民化運動の先陣として眞に動かしからざる眞姿の發現に努め紀二千六百年を期し擧國皇民化の完成を圖る爲一日各部内、市尹に通牒を發したが、總督府部内に直轄官衙、學校其他團體を除く外官公衙本島人職員に對しても進んで協力相成る樣措置を講ずる筈である

【臺北州發】台北州では總督の精神運動として百萬州民を總動員し國民運動に參加せしむべく本年には盛大な體育祭を執行する計畫を進めてゐるが、この體育運動は民衆スポーツの新興を出さんとするものである二日午後四時より州廳前に體育關係の種目者二千餘名の參集を求め其の意見を聽取した上具體案の作成に着手する筈である

皇紀二千六百年を期し

國語家庭の完成

臺北州が官公衙本島人職員に實行さす

在五百三十四月中官公衙本島人職員は一百十三月に過ぎず、大多數は今尚精神總動員の生活に對し認識たる點があるのは本島統治の根幹たる皇民化の點に鑑に遺憾であるに鑑み、台北州では官公衙職員の本島人職員は勿論ら廣く民衆を指導的立場を以て率先總動員に其の家族を擧國皇民化たらしめ皇民化運動の先陣として眞に動かしからざる眞姿の發現に努め紀二千六百年を期し擧國皇民化の完成を圖る爲一日各部内、市尹に通牒を發したが、總督府部内に直轄官衙、學校其他團體を除く外官公衙本島人職員に對しても進んで協力相成る樣措置を講ずる筈である

蔣政權に對する

怨嗟の聲が昂まる

【基隆發電話】歐洲メール郵船白山丸は伴船の途次一日未明基隆に寄港同日午後四時基隆へ向け出發上、船客は百八十九名の内

【基隆發電話】基隆水上署では一日午前九時半より約一時間に亙り基隆港内第四番ヴイに繫留中の新圓丸に爆彈が投下されたとの想定の下に三隻の警戒艇下令上消防訓練

基隆港内で海上消防演習

【基隆發電話】基隆水上署では一日午前九時半より約一時間に亙り基隆港内第四番ヴイに繫留中の新圓丸に爆彈が投下されたとの想定の下に三隻の警戒艇下令上消防訓練

蓬萊丸が入港

【基隆發電話】商船蓬萊丸は一日午後零時半基隆に入港したが、主なる船客は加藤回三、井手良雄領事長、太平洋協會調査部長山田文雄、同常務理事大迫定雄等諸氏であつた

傭人及び職工

けふ專賣局で表彰

【新竹發電話】新竹南勢ケ濱海水浴場開設に際し多大の功勞ありたる專賣局傭人及び職工の表彰式は愈々六月二日午前十時より同局構内に於て擧行せらるる筈

南寮ケ濱海水浴場

けふ盛大な開設式

【新竹發電話】新竹南勢ケ濱海水浴場開設に際し多大の功勞ありたる專賣局傭人及び職工の表彰式は愈々六月二日午前十時より同局構内に於て擧行せらるる筈

河道を變へた大黃河

濟南附近では歩いて渡れる

【北京一日發同盟】四千年の支那歷史を通じて大黃河は幾度かその河道を變じたが昨年六月の大洪水で堤防を決潰した際介石軍は我が砲兵の進撃を喰止めんと無數にも黃河堤防を破壞して鄭州大會戰に臨んだ結果、徐州會戰に敗れ數百萬の人命を洪水に沒せしむるのであつた、我軍は支那大衆の痛苦を除かんと黃河治水に關心し從來の如く現在の新黃河流水鋏狹口の堤を破壞して未然に災害を防ぎ河南、安徽兩省の民衆に大なる福音を與へたが爲めて河南北部より山東に入つて益々と鄭家口の流水量を增加し從つて危險に曝水し濟南附近では歩いて河床を渡ることさへ出來る有樣となつてゐるので新黃河は我軍の方針に依つて當分現狀維持で進み舊黃河に全水量を注ぐことゝなつた

今となつては新黃河こそは眞の黃河であり凡ゆる地圖はすべてその河道を書き變へざるを得ないのである、即ち新黃河は京漢鋏の東で舊黃河と別れ中牟、尉氏、西華と南進し黃河に合して東南に方向を變へ鄭家口を經て安徽省に入り正陽關から更に進路を東北に變じ渦河に合して蚌埠で津浦線を橫ぎり洪澤湖に流れ込んで終つてゐるのである

遭難した太平號

修理成つてあす桑港へ出帆

【桑港一日發同盟】僅か二十九哩の我國では海サンフランシスコ間太平洋横斷の最短航海の途に在る十四日後金門海峽沖五哩の港上で遭難した太平號（船長ジョナンダソン氏）はその後同地水先案內船の手で修理中であつたがこの程完了したので愈よ二日を以て出發サンフランシスコへ向け出發することゝなつた

謹んで訂正

二十三日東京發同盟通信二十二日東京發同盟通信の廣東省城語の通評は廣東省城語の誤りに付訂正

廣東省城語の通評

【廣東情報部にて專電】總督府情報部では廣東省城語通譯要員選定試驗を施行するに付應募者一部勝ちの上參集されたし

一、參加資格　六月四日午前九時一、場所　高雄市鼓山一、期間　高雄江一、期間江小學校

一、携行品　1、筆記具（鉛筆、万年筆等）2、體操着一部3、洗食器等は一切支給せず

新竹で林業講習會【新竹發電話】新竹州廳管下は重要林業資源の盛

類例のない根本的治病修心法！

絶對無我法實地講習會

講師　大日本生道現會長ドクトル大山靈泉氏

第六回講習會六月二日午後七時より南門小學校に於て開催

第六回講習會

絶對無我法實地講習會

講師　大日本生道現會長ドクトル大山靈泉氏

第六回講習會六月二日午後七時より南門小學校に於て開催

定期航空

內地臺北間定期空六、十便、乘客は從來は六月一日午前七時臺北發、乘客は從來は六月一日午前八時臺北發、乘客は從來は六月一日午前八時臺北發、乘客は從來は六月一日午前八

友達の無い子供は社會性が發達しない

大人は子供の遊び相手にならぬ

二、三歳頃から友達と遊ばせなさい

子供は子供同士で遊んでゐる時が最も樂しさに熱心であり、幸福であります、學者の研究により、滿二歳になれば友達と二人で相當長く遊ぶことが出來、三歳過ぎれば二人の子供を相手にして遊ぶことが出來るやうになり、同時に他の子供と遊びたい慾望が强くなるといはれて居ります、そしてその慾望が滿されない場合には、所謂「引込み思案」といふものを作つてお話をしたり、一緒にお菓子を喰べたりして遊ぶことがありますが、それはどんなにお友達が欲しいかといふことを示してゐることゝせう、この環境な幼兒の社會性の發達が、よく成長なかつたりした結果が友達の無い子供になるのであります

友達の無い子供の原因をしらべると、大體二つの原因が考へられます、一つには體質的に缺陷があつて遊れてゐるために同じ位の年の子供と一緒に遊べない爲めであり、遊ぶことを知らない爲めに仲間に入れてもらへないのであります、もう一つの原因は、子供に本當の理解が無い親が、我が可愛さの餘り外に出しては近所が惡くなるとか、同級生をうつされるとかと言つて、家の中に閉つて我儘にさせ過ぎると結局が友達と遊ぶことの喜びを知らずに終るやうなことゝなるのであります

それでは友達の無い子といふのは何故惡いとされるのでせうか、まづ第一に、吾々は社會生活の一員であつて、欲しても切離された一個の人間では無いといふことです、このことは子供についても同じであります

次代を背負ふ國民としての重責を擔つて居り、親はそれまでに育て上げる義務を課せられてゐます、子供を社會の一員として考へて見ますれば、お家の中ではどんなに可愛らしい大將であつてもお役に立つ爲には、外へ出てお友達とも遊べないといふのでは意氣地が無いばかりでなく、將來社會の爲に働き得る事が出來ないのではないかといふ心配があります

人間は社會の中での人間でありますから、もしその社會との交渉がうまく行かなければ人間としての資格に色々な缺陷を生じます、即ち缺點とか惡癖とかいふ方面についてみれば、夫れは相手があつて初めて考へられることからであつて、相手の缺點も醫かになり、相手の長所を發揚してこそ自分の長所がはつきり判るのであると思ひます、そしてその相手が大人である時と自分と同じ子供である場合とでは非常に相異があります、ですから、二歳三歳の所謂社會性の芽生えの時期にそれを伸ばつゝ育て上げることが大切であります

それで現に友達のない子供はどうすればよいかと申しますと最も注意しつゝ友達と遊ばせることにより追ふてそうした以上の事柄に注意しつゝ友達と遊ばせることが大切であります

それで現に友達のない子供はどうすればよいかと申しますと最も注意しつゝ友達と遊ばせることにより追ふてそうした以上の事柄に注意しつゝ友達と遊ばせることが大切であります

それで現に友達のない子供はどうすればよいかと申しますと最も注意しつゝ友達と遊ばせることにより追ふてそうした以上の事柄に注意しつゝ友達と遊ばせることが大切であります

それで現に友達のない子供はどうすればよいかと申しますと最も注意しつゝ友達と遊ばせることにより追ふてそうした以上の事柄に注意しつゝ友達と遊ばせることが大切であります

理想的な双兒

この二人の雛人形を見比べてみませう。同じ人の二枚の寫眞ではありません。ハリウッドのフォックス社に新しく入つた双生兒で一人はバルバラ、一人はグロリアと呼び擽つて明朗の美人ですが解りに上く似てゐて兩親さへ見分けが付かないさうです、アメリカが今日持つ一番興味的の双兒として評判の姉妹です、映畫行程との間に過ぎた七百五十ドルで七年間の契約が出來てゐます、一體この双生兒の生れる割合ですが大抵は九十二回のお産に一回の割です、その中でこの姉妹のやうに非常によく似たものは一回生と言つて一つ卵から生れたもので別々の卵から生れた双生兒は餘り似てゐないのが普通です一卵生の二人だけは稀であつて双生兒の全部のうち五分の一にすぎないと言ふことです

十四男子の悲觀

夫婦・溝を撤回

衰弱神經・全身疲勞無氣魄

（新精力增進）

醫學博士　羽太鋭治先生發見

若い後妻に適應する體力へ

（大阪）　九藤鶴夫

小生廿四歳で結婚した妻が廿一年目に死亡、續く三年になる後添へを迎へました、初めは自分の體力に相當自信あつての再婚でしたが、いざとなつて全く切り當にならない體力の弱り、到る所新妻をヒステリーにしました、毎日煩悶な晩酌に身を焼き、何度と小生に反抗しわめく、引つ張り、近所迷惑は勿論、親族にも體裁にも氣が濟いてキングオブキングスを服用しました（中略）果はれないものです、私の醫學的な研究が妻の態度を一變させ、暗黒から光明の家庭へ（中略）御蔭樣の效果に驚れ入りました

男四十からを實行して圓滿

（兵庫）　倉波增吉

年齢不敍を題して新に疲勞の癒しくなり自然妻への愛情も心ならず遠退いて、妻の不滿な感情を事毎に感ずる様になりました。悩うなると昨今と、醫學に似た感覺的な感情が能方にもスク〳〵頭を擡げて妻の一寸した過失も擧へて憤る、扨の始末妻もこれに感應するのは勿論です（中略）中学を同級の醫師にサングオブキングスの服用を勧められました（中略）此種の薬は多く只のホルモン劑で期待效果もないと聞いてをりました（中略）しかしキングスを服用してからグン〳〵活潑な生活力を增し、妻の扱ひも円滿に行つて彼女の感情も乱れなくなりました。（後略）

六十の父が水々しい元氣

（熊本）　羽賀三郎

学校の成績が七番から二番に四十五番に轉落した原因を新聞雑誌と訊ねてキングオブキングスを服用（中略）不思議で數週間で"記憶力の減した頭を快復しました、（中略）感謝をしの六十を越えた父が逐年體力氣力の衰力から確固な不眠症にも犯されて永く強壯劑を愛服してをりますた、僕は自分の経驗から涉いた自信の結果キングスをこの父に勧めました（中略）見事顔色に的つて旺盛な精神力を發揮した父、感謝の消徳生活から一足飛びに街頭へ出て且下自分経営のか實此ながら感謝な營業家が宜しきを得て會此が祖父の神徳を受けてをります（中略）父は最後までキングスを愛服すると固く誓つてをります（後略）

老人若嫁を娶る

歐米人に辱しい日本人

三四十代の疲勞

一對の男女は地球の單位である、夫婦の肥盛な結合がなければ地球は滅びる、青年、壯年の年齢に、旺盛な體力氣力を缺いで妻を娶ることが可能とか夫婦生活が主つて消極的であることは地球に對する一部が出來ることになる結婚も、精神生活を積極的にするのも個人の役目であつて地球上の問題である、文明歐米人の考へは若くから從に集まつて、青年壯年の結合の活潑は勿論、壁を掴るも六十、七十に若い花嫁を迎へてかしも恥としない、人は死ぬまで生活を積極に、能勞的を知らなければ理想の生き方である。

醫學博士　羽太鋭治先生發見

若い後妻に適應する體力へ

（大阪）　九藤鶴夫

小生廿四歳で結婚した妻が廿一年目に死亡、續く三年になる後添へを迎へました、初めは自分の體力に相當自信あつての再婚でしたが、いざとなつて全く切り當にならない體力の弱り、到る所新妻をヒステリーにしました、毎日煩悶な晩酌に身を焼き、何度と小生に反抗しわめく、引つ張り、近所迷惑は勿論、親族にも體裁にも氣が濟いてキングオブキングスを服用しました（中略）果はれないものです、私の醫學的な研究が妻の態度を一變させ、暗黒から光明の家庭へ（中略）御蔭樣の效果に驚れ入りました

男四十からを實行して圓滿

（兵庫）　倉波增吉

年齢不敍を題して新に疲勞の癒しくなり自然妻への愛情も心ならず遠退いて、妻の不滿な感情を事毎に感ずる様になりました。悩うなると昨今と、醫學に似た感覺的な感情が能方にもスク〳〵頭を擡げて妻の一寸した過失も擧へて憤る、扨の始末妻もこれに感應するのは勿論です（中略）中学を同級の醫師にサングオブキングスの服用を勧められました（中略）此種の薬は多く只のホルモン劑で期待效果もないと聞いてをりました（中略）しかしキングスを服用してからグン〳〵活潑な生活力を增し、妻の扱ひも円滿に行つて彼女の感情も乱れなくなりました。（後略）

六十の父が水々しい元氣

（熊本）　羽賀三郎

学校の成績が七番から二番に四十五番に轉落した原因を新聞雑誌と訊ねてキングオブキングスを服用（中略）不思議で數週間で"記憶力の減した頭を快復しました、（中略）感謝をしの六十を越えた父が逐年體力氣力の衰力から確固な不眠症にも犯されて永く強壯劑を愛服してをりますた、僕は自分の経驗から涉いた自信の結果キングスをこの父に勧めました（中略）見事顔色に的つて旺盛な精神力を發揮した父、感謝の消徳生活から一足飛びに街頭へ出て且下自分経営のか實此ながら感謝な營業家が宜しきを得て會此が祖父の神徳を受けてをります（中略）父は最後までキングスを愛服すると固く誓つてをります（後略）

連載漫畫　チャア坊豆日記（62）

新聞はんのう

本藥の原料が効く

ホルモン效果を倍にする新學說

人の體には力の强ホルモンを生み出す無數の細胞と云ふのがある、細胞が最强の働きをする間に一秒の一、一秒の衬にもホルモンの原料を供給することは六ケ敷くない、神經衰弱、過勞、年齢から疲勞が來て細胞の仕事が鈍ると脳や衬からホルモンを取り入れるのが困難となる、弱つた細胞の集まる體にホルモン注入では效果は一時であるから細胞も體かせホルモンの原料を與へなければ半永久的の若返りは望めない。

御註文は直接に

事價は壹瓶四圓半です、二八〇錢千円、一〇〇錢千円、六〇〇錢十円、目下呉服店には置きません左記發賣元へ代金引換の振替か直接お申込みください。送料各十五錢

東京市芝區濱松町十三
合名會社　春泉堂

（振替東京七七三番）

ホルモンより倍の效果

醫學博士　羽太鋭治（第一節）

元來各種のホルモンは注射して直に效果で内服用とするには操作の上の困難から效果が少からず減殺されてゐた、會社はホルモンの其の儘を迅速にホルモンの總量、つまりホルモンは何によつて人體、動物體に表はるか探究し行き詰めて得たのはキングオブキングスであつて、本藥劑にはホルモンの總效であり過ぎるから、ホルモンの效果を更に倍加にしてゐる事は多く言ふ事なく、實用者多い呉服店にも明かである。

昭和の常識

二度訊く子は嫌な、勿體えが甚くても、黙んで呉へれば、勿す感覺が上るものだ

毎日新聞

防共容器・体育容器は仁丹五十錢に添附進呈中

仁丹の防共容器

大抗は紋波の共鳴

防共の強化

日本は今や東亞新秩序の設定の爲めに、防共の強化に百尺竿頭更に一歩を進むる時、この仁丹の新容器は防共強化の一助に資せんため創製したもので紺青の海に銀線の世界地圖が躍動して明日を語る！

口中殺菌、消化を誰はゞ！

仁丹

仁丹の主効
頭痛の解消に
疲勞の恢復に
胃腸の强化に
口臭の除去に
惡疫の豫防に

魯西亞船

（39）

土師清二作
坪内節太郎畫

殺鬼（八）

「百、二百郎から、兵助の行方が知れなくなったので、家の者は驚きに驚き、騒ぎを頼む……大騒ぎしているやうでございます」

「殺られたか……」

武藏屋は、若い頃になった。八郎の奥方の實家、倉地武藏屋の屋敷うち、隣同敷の破れ竹垣の向こうの青葉の茂に向ってある志賀藏に腰をかけてゐる岡ヶ引の文吉だ。

「兵助は殺されたのだ」

「殺されたのだ」

「組所の御檢死が水戸御老公。水戸藩の御檢死が強くて、町方から手出しができぬ。虎の穴をかぶる船行燈半兵衛がある。半兵衛ばかりか藏人、日雇取りの姿らまで「組所の門番を見せびらかして殺つてをる」

「くら藏りましても、無駄といふ姿は、これ〳〵の惡るいことをして、てゐるといふ證據を握つてゐるはず……元和はさせはせんから」

「その證據だ。引ッ捕へて締上げるかはあるまいが……手數をかけるな。引っ捕へて、餘計にかけても彼奴が泥を吐く奴だとは思はないからな」

「武田兵助を手先にしたと思ふ途端に逃されてしまひました」

「いや、兵助は大して彼に立つ代物ではない。あの男は、手段を急ぐ奴だ。勝手に振りきめて黒助を殺つたに違ひない。黒助が奴だ」

「だから仇討だ〳〵って騒しがつてるもしたからね。いい気になつて黒助にかかつて行つたと見えます」

「殺者」

「はい……？」

「この文書き消されるのはお前か、儀……物語だ」

「黒助の悪い奴でございますな黒助といふ奴は……」

「黙つて云ひなさい。貴様の悪い心地はしないなら、貴様何の武田邸で、指輪を打つ為に、黒助」と思はれるやうだつて、黒助を殺つたに違ひない。

「その文吉は、あの時の男が黒助と見ぶと、命拾びをしたお前がまるのであつた。

「證據は、とにかくとして……どき出してくれぬか」

「左樣な……」

暫らく思案してゐた文吉は、何かお思ひ出すことがあつたらしく、

「はい。分別いたして返ますで。乘るか、外れるか……やつて見ますでございます」

引張ゐる文吉は、情婦の小せんと十万近傍の娘お幸を——黒助殺き出しの資金に使はうと思つた。

△ワーナーのキャング俳優ジェームス・キャグニーはユーク・ヘリンガーのオリヂナル・シナリオになる「世界は動く」に主演する事になつた。アン・シェリダン、プリシラ・レーン、ハムフリー・ボガード等が共に愛キャストで共演する

△パルチモア交響樂團の指揮者ウエルネル・ヤンセンはウオルター・ウエンジャー・プロの新作「冬の戀物語」の作曲及び音樂指揮を担當する事になつた

△コロムビアの大作ルース・マムウリアン監督のゴールデン・ボーイ」は愛と戰慄が開始された。主役は特に同社が設ひ物色した結果ウイリアム・ホルデインを起用することになり相手役にはバーバラ・スタンウイックとアドルフ・マンヂューが選ばれた

新映畫

大船松竹作品
新女性問答

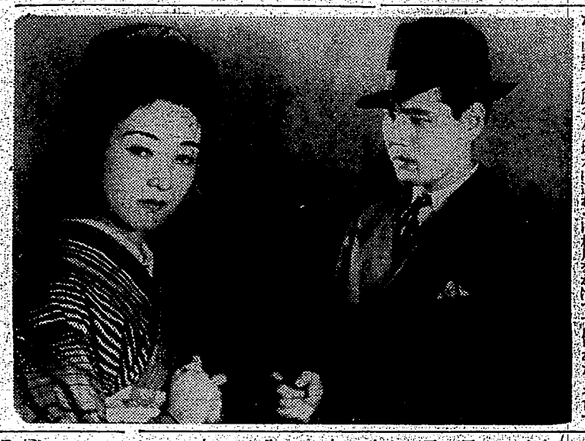

齋藤　良輔
佐々木　康
野村　晃

撮影　監督　脚本　配役

時雨　路城　雪野　日浦　大江　千鶴　志津　美保　秋吉　お梅　浩美

桑野　通子
野村　有樹子
三宅　邦子
夏川大二郎
水戸　光子
徳大寺　伸
森川まさみ
岡譲二　他
大塚　君代
三原　一郎
原　節子
春日　芙子
小倉　昌子
奈良　真養
川崎　弘子
岩田　祐吉
坪内　美子
花房ひう子

——趣旨——踏子が結婚するといふのも、踏子とお總を兼ねた七人會が催されたり、女学校時代の恋良仁組は至養後も御母會を作つて若返つてゐるに美しい友情を聯みあつた。女弁護士を目指す大学の法科生、時代、踏子、久江、千鶴、政美婦人の美容お嬢さんの雪子のメムバーである。時代は踏子の結婚の相手、村川こそ不幸な天の恋を續けさせるため、左腰をとつて時代を学校へ通はせてゐる姉夫妻の媒人だつたからである。時代は姉を思ふ餘り踏子に出来を告げて踏子に結婚を思ひ止まらせようとするが、踏子は村川を愛してゐるので、時代の忠告も無駄であり却つて二人は結婚した。やがて踏子は結婚したが幸福は束の間であつた実業家の父の死に引續いての家の没落、踏子は日野の世話で生れた子供を育てながら村川の帰りを待つてゐたが、間もなく踏子を愛する故に志津の脅迫を受けた日野の心に苦しみ何処へか姿を消した。そして数ヶ月後結婚を申込んだが却つて踏子の事情をきかされて破談され、再び踏子を訪れ復縁を迫つた。不甲斐ない夫の姿を目前にして申込を拒絶した踏子は子供を無理に連れ去らうとする村川と争つた。その最中訪れて来たお菓は踏子の飾り村川を射たんとして撥つた踏子のピストルの前に村川をかばつて倒れた。そして

カナ文字ニュース

▲ナカシナノ　ワガ　リクグンブタイハ　三十日ノ　ヨアケガタ　南昌ノ　ミナミニアル　新村驛ヲ　トリカコミマシタ。グッスリ　ネムッテ　キタ　テキヘイハ、ビックリシテ　ネオキ、テッパウヤ　ケンヲ　ナゲステテ　タイキャクヲ　ハジメマシタ。

▲シナノ　コクミンセイフノ　ヤクニンノ　ナカニハ、ニッポンノ　タダシイ　コトガ　ワカリ、ハヤク　ニッポント　ナカナホリヲ　シテ　コレカラ　アタラシイ　リッパナ、シナノ　クニヲ　ツクラウト　イフモノガ、ホホク　ナッテ　キマシタ。タイヘン　アツテタ　蒜介石ハ　コノ　ヒトタチヲ　ツカマヘテ、ジャマヲ　シナイト　シテキマス。シナグンハ　クチサキバカリ　オホキナ　コトヲ　イッテ　キマスガ、コノ　ヤウニ　クニノ　ナカガ　ミダレテキマスカラ、イクサヲ　シテモ　ヨイ　ハズガ　アリマセン。

▲キレイナ　コエデ　澎湖島ノ　カイグンブタイヲ、キモン　スル　コトニナッタ。コトリノブタイハ、ピイチク　ピイチク　サヘヅリナガラ、ユウベ　オッカヒノ　カタト　イッショニ、タイホクエキヲ　シユッパツ　シマシタ。

▲ビルマハ　タイヘン　アツイ　クニデス。コノクニノ　ナカニハ　ボモシロイ　ガクカウデスガ　アリマス。ソレハ　ザウノ　ガクカウデス。トトッタ　ザウガ　センセイニ　ナッテ、コドモノ　ザウニ　キヲ　タフシタリ、ザイモクヲ　ハコンダリ　スルコトヲ　ヲシヘテ　キマス。コザウタチハ　センセイノ　マネヲ　シテカラ、一シャウケンメイニ　ベンキャウ　シテキマス。

今週の映畫

吉野勤王黨

二日から芳乃館

聖本は八景第二、演出は森一生。

臺灣百景詩壇

選者　巍　清德

江次郎先生逝去一周年追悼之作　旅窓即事

臺灣日日新報社
臺灣日日新報社
臺灣日日新報社

（第二版）（明治卅一年五月九日第三種郵便物認可）昭和十四年六月二日（金曜日）　臺灣日日新報　第一万四千八十四號　A（一）

臺灣日日新報

本月刊共十二頁夕刊
編輯兼發行人　佐々木孝丸
臺北市日吉町二丁目一番地
臺灣日日新報社
所行發
定價一ヶ月金四圓五拾錢・六ヶ月金廿四圓・壹ヶ年金四拾八圓（日本國內及支那各地共）
廣告料金別途
電話　編輯局代表五八〇一番　營業局五八〇二番　印刷所五八〇三番
電報略號　臺日
廣告取次所　臺灣廣告社　臺北市榮町一ノ一　電話一六一二番

社說

國防經濟と產金の奬勵　生產法の統制にも乘出せ

非常な好景氣を收め、今後申告令などの發動なくとも當然國家の徵用なら被徵の一途をも自發的に徵用するやうなことを言するものであるが、之は元々國民間に保有される金を集中するだけであつて、目的には叶ふが生產的ではない。この點で吾人はこの戰時經濟機構が文字通り發展化す時局の認識に於て、新產金の奬勵を愈切つて積極的態化する必要があると信ずる。又產金の方法方策を論じてゐることは、時局下に於ける吾人の職分が尚と無限にあると思ふ。

一

政府當局が產金の奬勵に、最近の躍進の裏に、百方方策を論じてゐることは、時局下に於ける吾人の職分が尚と無限にあると思ふ。

二

無論現在に於ても產金法の改正等により採鑛奬勵金の交付、選鑛場及び精錬場の擴張助成、鑛產稅の免除、等々、又政府側助成とも見るべき產金價格の御設等もあるが採算如何に拘らず一兩でも多くの金を產まねばならない切下及び今後の日本としては、まだ〳〵手緩るい。又產金生產經營機構にある企業者に對し與なる助長奬勵の範圍では、所謂鑛產がゆくから採算の限界があり現時つた增產は困難である。今日では寧ろ極端に限るる國家的に採算は第二義で、產金量が第一義でなくてはならない。即ち「金を得る爲には百万円を生產するに百二十万円掛つても仕方ない。給も勞務費等之コストを問つても止段に挨、國際情勢の改善が期せられればいゝやうなもので、從來資源化し得なかつたものを科學の力で資源化し得る。現國は幸ひ內外地共に金資源には惠んでゐる方であるが未だ山許の條件によつて十万分以下の原鑛處理を國營國營經濟下のそれとの必然性から考へられないことかもしれぬが、考へられないことをも必然性らべき席價なりと斷ぜざるを得ない。

三

資源有無、大小は必ずしも絕對的のものではない、金の場合も從來資源化し得なかつたものを科學の力で資源化し得る。現國は幸ひ內外地共に金資源には惠んでゐる方であるが未だ山許の條件によつて十万分以下の原鑛處理を國營國營經濟下のそれとの必然性から考へられないことかもしれぬが、考へられないことをも必然性らべき席價なりと斷ぜざるを得ない。

取し得ず過して來つてゐる所も少くない。固より斯くの如きは前式設備で多あらうが、分以上の金を逃がしてゐるといふ事は關係でなら相當で、この點の改善だけでも產金增加が期せられる。世界一の產金地とさる兩時トランスバールでは、百万分の二百五の資源を處理してゐると言ふ。今之になつて生產設備を改善するならば、從來の捨石も生き蘇しき生產增が期せらる事火を睹るよりも確かである。一國の資源の有無と之を發見決して天の賦與のみで決るのでなく國民國民の努力に依るところも大である。即ち政府は物資の配給生產設備のみならず、生產方法の統制に乘出し科學と技術者を動員して探鑛を無視してゐる金の增產を期せねばならない。斯くの如き主張は從來の自由主義經濟觀念では考へられないことかもしれぬが、國防經濟下にてはこれら必然性らべき席價なりと斷ぜざるを得ない。

大東亞の建設こそ　廣東治維會の目標

一日離臺の楊政務科長談

滿洲國新京に開かれた日滿支三ヶ國實業大會に參與代表として出席した廣東治安維持會政務科長楊吉辰氏はその歸途奉天に立寄り視察かたがた關係當局者と懇談中であつたが、一日早朝吉北飛行場發飛行機で新京へ向け發つ筈となつた、そのため楊氏は一日午前中社に正式參拜をなした後五時頃本社にも立寄り次の如き滿支の感想を洩した新生支那の起ち上がるべき道は國民の思想なる北隊と協力した政治家の強度助御協力を仰ぎこれ皆支那人を服從させ東亞の新建設に參與するべく來た三民主義や共產主義を排除してこれに代るべき新指導精神として支那固有の王道精神を復活これに世界人類の大精神であるとも云ふべき日本精神を取り入れ以て大東亞の一體化を具現をなはならないものであると信じます。

敗戰將軍として夢から醒め切れず支那人にこの戰時經濟機構が文字通り發展化す時局の認識に於て、新產金の奬勵を愈切つて積極的態化する必要があると信ずる。又產金の方は方法によつては採み出す餘地が尚と無限にあると思ふ。

二

無論現在に於ても產金法の改正等により採鑛奬勵金の交付、選鑛場及び精錬場の擴張助成、鑛產稅の免除、等々、又政府側助成とも見るべき產金價格の御設等もあるが採算如何に拘らず一兩でも多くの金を產まねばならない切下及び今後の日本としては、まだ〳〵手緩るい。又產金生產經營機構にある企業者に對し與なる助長奬勵の範圍では、所謂鑛產がゆくから採算の限界があり現時つた增產は困難である。今日では寧ろ極端に限るる國家的に採算は第二義で、產金量が第一義でなくてはならない。即ち「金を得る爲には百万円を生產するに百二十万円掛つても仕方ない。給も勞務費等之コストを問つても止段に挨、國際情勢の改善が期せられればいゝやうなもので、從來資源化し得なかつたものを科學の力で資源化し得る。現國は幸ひ內外地共に金資源には惠んでゐる方であるが未だ山許の條件によつて十万分以下の原鑛處理を國營國營經濟下のそれとの必然性から考へられないことかもしれぬが、考へられないことをも必然性らべき席價なりと斷ぜざるを得ない。

大理想から比べて見れば實に微の發展であると申さねばなりません

さて私達の廣東治安維持會は成立して日尙浅いのにも拘はらず今や治安は全く確立し官民の住民は安んじてその日その日の業に勵み治安前の經濟機構の復興に努力をしつゝあります。

治安維持會の成立に於ける一つは廣東の治安を確立し且つ廣東に於ける日本軍の軍隊の宣撫と指導官とに依るものであつて、關係に際し深甚な敬意を表すると共に私達新政府の人達は石に噛りついても此段に挨、國際情勢の改善が期せられればいゝやうなもので、從來資源化し得なかつたものを科學の力で資源化し得る。現國は幸ひ內外地共に金資源には惠んでゐる方であるが未だ山許の條件によつて十万分以下の原鑛處理を國營國營經濟下のそれとの必然性から考へられないことかもしれぬが、考へられないことをも必然性らべき席價なりと斷ぜざるを得ない。

各國領事が懇談

我が五ケ條要求に付

【廈門一日發本社支局特電】一日午後四時より二時間に亙り敦浪嶼日本總領事官邸に於て日、英、米、佛、蘭の各國領事は我が五ケ條要求に就き懇談會を開いた

結論には達せず

引き續いて二日も開催

【廈門一日發本社支局特電】日英米佛各國領事の第一次會談は一日午後四時より二時間に亙り日本總領事館にて開かれたが結論には達せず引き續き二日も開かれる、反面するに同會談の重點はわが五ケ條要求の第一條にあり、外國領事團も或る程度わが方の主張を諒とせるものの如くであるが、依然日英總領事間よる七万円の借款につき日本側の協力を指嗾、また增稅も不可となし引き續き折衝を見せてゐる

廈門對岸を爆撃

一日海荒驚が大擧して

【廈門一日發本社支局特電】我が海の荒鷲は一日早朝より大擧〇〇機を以て廈門對岸奧地の敵を連襲、大打擊を與へたり

奇怪なる申越し

自己の非を顧みぬ英國領事

七日上海へ

佛國軍艦ゴール・ド・グラン

巡洋艦（佛支那艦隊司令長官坐乘）

日本は絕對に勝つ

外人專門家も漸く認識

【香港二十一日發本社特電】「英政府の對支態度に關し支那側要人と會見された外人間には對支態度に關する日本の失敗に終るだらうとの見方が行はれて居るがこれ三十日の「P.R.」記者は當地で大要左の如き談話を發表した

しかし　最近外人間、就中新聞通間に於る考へは單に支那に支持を與へるだけでは日本を全く壓倒し得ないとの認識が强くなりつゝある。茲に於て日本は支那に對する態度を改めつゝある。茲外人が重視する點は日本軍の支那に於ける地位が弱體化して來たことである。即ち日本は支那に於ける地位が弱體化して來たことである。即ち日本は支那に於ける地位が弱體化して來たことである。

日本が　攻勢をとらず單に現在の位置を維持するならばそれに止めんとするならばそれは三〇ペーセントで滿出來る。

兵力は三〇ペーセントで滿出來る。

ヤーネル大將の死、ノーブル大將の死、テケー中將の病、ゴツソアー大將の辭任、等の多くの各國より支那に在る日本側の軍事顧問の引揚げ、宋子良氏、宋子文氏、孔祥熙氏等の重慶より香港への來着、又は香港より重慶への歸還、又は香港に於ける支那側の動靜等は日本軍の支那に於ける地位が弱體化して來たことを物語つてゐる。

日本は支那に於ける地位が弱體化して來たことを認識し、從來の對支態度を改めつゝある。

日本は支那に於ける地位が弱體化して來たことを認識し、從來の對支態度を改めつゝある。

なつて來たことを示すものとして注目される、大要左の通り

日本は結局財政經濟上と全支に亘るグリラ戰のために敗北するとの見方が行はれて居るがこれ三十日〇・P記者は當地で大要左の如き談話を發表した

しかし　最近外人間、就中新聞通間に於る考へは單に支那に支持を與へるだけでは日本を全く壓倒し得ないとの認識が强くなりつゝある。茲に於て日本は支那に對する態度を改めつゝある。茲外人が重視する點は日本軍の支那に於ける地位が弱體化して來たことである。即ち日本は支那に於ける地位が弱體化して來たことである。

日本が　攻勢をとらず單に現在の位置を維持するならばそれに止めんとするならばそれは三〇ペーセントで滿出來る。

兵力は三〇ペーセントで滿出來る。

ヤーネル大將の死、ノーブル大將の死、テケー中將の病、ゴツソアー大將の辭任、等の多くの各國より支那に在る日本側の軍事顧問の引揚げ、宋子良氏、宋子文氏、孔祥熙氏等の重慶より香港への來着、又は香港より重慶への歸還、又は香港に於ける支那側の動靜等は日本軍の支那に於ける地位が弱體化して來たことを物語つてゐる。

日本は支那に於ける地位が弱體化して來たことを認識し、從來の對支態度を改めつゝある。

約〇〇〇臺の

外蒙空軍が待機

我が荒鷲は脾肉の歎

【海拉爾一日發同盟】情報によれば外蒙之國はその後自國に歸還となり烏蘭巴塔後の服鳥より約〇〇〇臺の飛行機をタムスクに集結待機せしめてゐる模樣であるが、茲一兩日は國境附近に姿を見せず、

我が荒鷲等は脾肉の歎をかこつてゐるが、わが空軍としては徒らに敵の姿を發見せざる限り進んで出撃しない方針で現に姿を見せず、

獨逸義勇軍歸國

【ハンブルグ二十一日發同盟】スペイン內亂に義勇軍として參加したドイツ義勇軍司令部コンドル部隊は二十一日午前五時ハンブルグ驛に歸還した、ゲーリング空相も之れを出迎へた

天無口

▲千瑞發（兵部外務部長）市內東興胡二三八（昭和六七七）に移轉

▲暹支兩共同試合（蹴球など）外に蹴飛ばる第一共通の悩みは第一世の教育問題で初等教育はどうにかやつて行けるとしても中等教育に進んで專門大學教育となると大變な仕事だ▲在留地に於ける學校がある場合でも此の種の教育や教科書では國は日本人でも物質的負擔に於ては遜色なき點を保し戰い。▲關東の日本物納が第二世に至つて純潔となるといふ現象が著しいものだ▲今度齒醫專學校に南方教育者養成が設けられたが之は南方政府の需に應ずる台灣として多良い事のつきで學者に變する第二世達が數は相當にある關係も大なる點だらう▲何しろ台灣は地理的條件に於て色々の使命を持つてゐるのだから之れの使命に關係的に貢獻して來たか若干の疑ひなきにしも非ずである▲奧地の大精神からすれば教育に限らず南支南洋に對する文化事業に就いて色々新機軸を開かなければならないのだ、斯うした見地からも南方施設は關係ある當局なものが實に必ずしも限られる▲教育の對象を台灣島內だけに限らず南支南洋にも目を注ぎこれに對する所謂を總督府當局者及び各界の大御所にも斯界究すべきが眞の大御所にも斯界究すべきが眞の大御所にも斯界究すべきが眞

本年度の官用炭 二十六萬六千瓲

價格決定には鑛務課が乘出し 特定價格を制定せん

十四年度に於ける鉄道部の購入石炭は十五万六千瓲を決定既に鉱區組合との契約も出來てゐるが、價格について話し合ひが未だついて居らず殊に最近内地炭の暴騰傾向に鑑み鉄道部に於ても價格の引下げを交渉中であつたが、昨十一日九本社會議に於て決定した公定價格による契約十四日、臺北州下七円で落札した臺陽礦業所の如きは鉄道部の本年度購入炭が約されるとすれば昨年より一瓲につき一円八十五錢の値下げとなり、十五万六千トンでは実に四十五万円の増額となるが鉄道部の說明によれば最近内地炭の暴騰

臺灣日日新報

風雲急なる歐洲

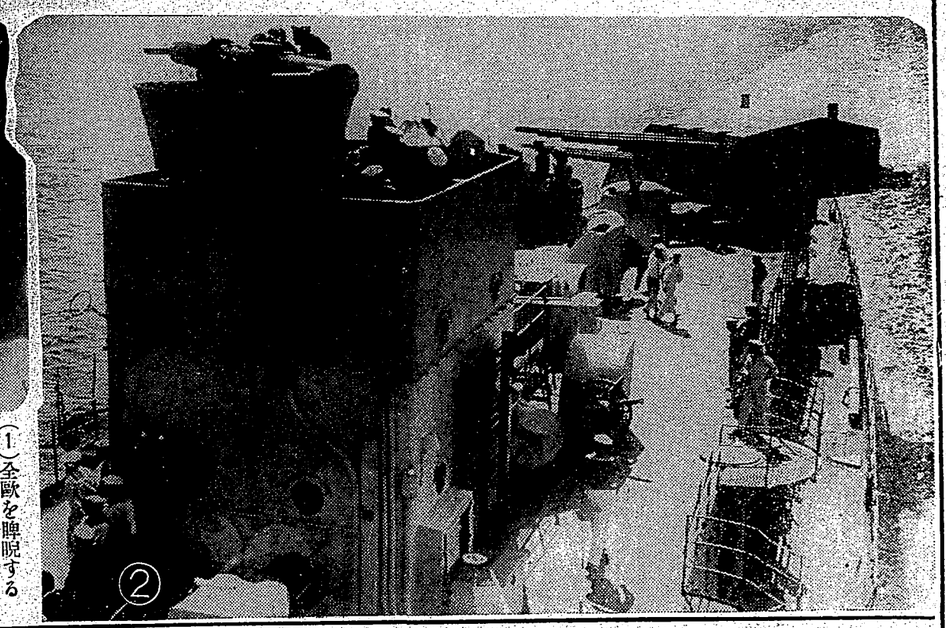

(1)全歐を睥睨するヒットラー總統
(2)吼える獨逸の巡洋艦
(3)チューニスの佛騎兵隊も猛訓練
(4)空襲に備へるパリー市民
(5)何處を射たんとするか、ユーゴースラヴィアの歩兵隊

家庭医学

どうして起るか？

結核患者の微熱と盗汗

結核に限らず、風邪や種々の傳染病などでも、發熱や衰弱に苦しめられた經驗のないものはありますまい。ですから昼間の程度が激しければ激しい程、食料として攝取した蛋白質のみでは不充分で、自分の組織内の蛋白質まで消耗しますので、患者は榮養が低下し次第に衰弱してくるのであります。

この榮養からしても結核患者には豐富な榮養が必要な訳ですが、ここに注意しなくてならぬのは、蛋白質が多く費消されるならそれに應じて多量の蛋白質を與へねばよい譯に當はまりますが、結核傳染の場合では

常に結核毒といふ

結核菌にあつては特別の刺戟から、體内の新陳代謝作用に大切な蛋白質の分解が著るしく促進されるために發熱、盜汗を生じます。

これは勿論病源の輕重によつて差異があるのですが、一般に有熱患者、重症患者及び進行性の患者はそれが激しく、中には一般人に比して三〇%―五〇%も新陳代謝の昂進をみるものがありまする。ですから昂進の程度が激しければ激しい程、食料として攝取した蛋白質のみでは不充分で、自分の組織内の蛋白質まで消耗しますので、患者は榮養が低下し次第に衰弱してくるのであります。

その證據には、結核患者の喀痰中には、非常に多くの

蛋白質が檢出

されますし、蛋白分解に際しては水分を生じますので、これが結核の原因となり、また發熱も榮養の刺戟による新陳代謝の昂進に伴ふ副産物といへるのであります。

この榮養からしても結核患者には豐富な榮養が必要な訳ですが、ここに注意しなくてならぬのは、蛋白質が多く費消されるならそれに應じて多量の蛋白質を與へねばよい譯に當はまりますが、結核傳染の場合では

常に結核毒といふ

結核菌にあつては特別の刺戟から、體内の新陳代謝作用に大切な蛋白質の分解が著るしく促進されるために發熱、盜汗を生じます。

これは勿論病源の輕重によつて差異があるのですが、一般に有熱患者、重症患者及び進行性の患者はそれが激しく、中には一般人に比して三〇%―五〇%も新陳代謝の昂進をみるものがありまする。ですから昂進の程度が激しければ激しい程、食料として攝取した蛋白質のみでは不充分で、自分の組織内の蛋白質まで消耗しますので、患者は榮養が低下し次第に衰弱してく

空に殘れる (12)

尾崎士郎 作

高木清 畫

（承前）

父と娘（二）

「ほんとに、君、——どうするんだい、もしお父さんがかつて來たら？」

信作はもう絶對に來てはなかつた伊佐子はそれには答へようともしないで、むしろ、かういふ心の闇を拳しりかのやうに片手で髪を支へ、何かロの中でうたひながら頭を振つてゐる。その落ちつきを缺いた態度にふれると、信作はもう我慢がならぬといふ氣に驅られ始めたことによつたら、——と彼は思はれるのである。おれにこの女にだまされたのかも知れない。隣下の部屋に父親がゐるといふのに若い男人を一晩へやけて、しかも平然としてゐられるといふのは尋常一樣の態度ではない。このなた一個ほんとに子供なのだらうか、それとも、何かふかいたくらみがあつて、おれをこんな羽目に陷れようとしてゐるんだらうか？

しかし、そのいらだつた考へは、伊佐子が彼の方へにじり寄つて「あなた、心配しないでね」と、肩を顫はせながらささやいたとき、彼の頭から一掃されたが、それがために不安は、たちまち彼の腦裏一ぱいにひろがつてきたのである。

信作はたしなめに女の手を握りしめた。憂慮が主に彼の腦をしめつけたからではなく、何とも知れぬ心の落ちつき場所を見出すために、さうしたいではゐられなかつたのだ。

「これ——そうすぐお父さん、眠てしまふわ」

「だけど」

信作は膝に手をかけて女をくつひきよせた。伊佐子が顏を俯せたので相手がどんな表情をしてゐるかは——もうとつたつて明るやないか、さう思ふと愛しさがどつとこみあげてきたのである。信作は女の肩を抱へたままもつと膝下の物音に耳を澄ました。ガタガタ、——と大きな音と言つた。

「見たかも知れないわ、でも平氣よ」

「平氣といふのは？」

「あたしたちのことよ、——だつて、さうぢやない、も人間が話し合つてゐちやいけないなんてことがあるかしら」

「それはわかつてゐるが、しかしおれは一體何處からかつたいんだい？」

「夜中でこそ〳〵やつてゐたらつて父親が目をさますだらう、——と口（廻るには父親の眠つてゐる部屋を通りぬけなければならない。しかに洗面道といつたら、暗いの部からでもとびおりるよりほかにはないのである。ところが、その二階のすぐ下に通りに面した長屋の屋根があり、その屋根と二階とのあひだには片屋ではとてもまたげさうもないくらゐの空間がある。かうなつたら一ばん安全なの仕方がないが、それにしたつてあの難行のわるい階段をみしゝやつてゐるときに父親が眼をさましたらもうそれつきりである。

ラヂオ

【六・三〇】朝の挨拶、ラヂオ體操（東京）朝の音樂（レコード）、時報（マスネー作曲）—夢（ドリーブ作曲）—花の歌、管絃樂：ライト・シンフォニー管絃樂團、君が齒のために（ミリック・コーデル作曲）

【七・〇〇】國民保健（東北）日本女謠（第二部）佐藤千夜子（第一部）

【八・〇〇】ニュース

【八・四五】家庭音樂（東京）ピアノ獨奏（レコード）、ヴァイオリンの獨奏に就て（御木本隆三）、ヴァイオリン獨奏（藤井雄）

【九・〇〇】國民保健（東北）日本女謠（第二部）佐藤千夜子（第一部）

【九・三〇】婦人の時間（東北）お話—お母さんが「叱らないで育てませう」—山本杉代

【一〇・一五】家庭音樂（東京）（東北のみ）講話—「高等女學校音樂教育について」（東京女學校音樂科）、「その頃の蓄音機」（日ノース商會）、「高等女學校音樂」（東京女學校音樂科）、「ヴァイオリン獨奏」（藤井雄）

【一〇・三〇】肉聲版（再放送）（東北）日田部小學校唱歌、讀書紹介（東京）

【一一・〇〇】時事問題（東京）

【一一・一〇】臨時ニュース

【一一・一五】正午の時報（東京）公示（東京）

【一一・一九】正午の時報（東北）

【一二・〇〇】番組變更時間（レコード）（東京）白衣の兵隊（六年）（東京）

【一二・一〇】時事問題（東京）

【一二・一五】ラヂオ體操

【一二・三〇】ニュース

【一二・三五】ニュース

【一二・四五】ハイキング・ニュース（紹介の時間）（東北のみ）

【一二・五五】コドモのニュース（東北）旨田小學校（六年）（東京）

【一三・〇〇】子供の時間（東京）仲よし兄弟（第一部）（東京）

【一三・一〇】インターナショナル學校兒童、イタリー民謠（サンタ・ルチヤ）、アメリカ民謠（スワニー・リヴァー）、イギリス民謠（ロッホローモンド）、讀物（横濱市中華公立小學校兒童）、笛（中華小學校兒童）、中華第一小學校兒童、中華第三小學校兒童）、合唱：横濱市中華小學校兒童、笛、合唱：兵隊さんよ有難う、踊（起）、合唱：横濱市セント・ジョセフ學校兒童：ラランス民謠（イ・ノルマンデー）

【一三・三〇】子供の新聞（東京）

【一三・三五】講演（東京）日本と伊太利（イタリー）（カルロ・フォルミツキ）、講話（有馬生馬）

【一三・四五】カレント・トピックス

【一四・〇〇】子供の時間（東北）お琴と唱歌（一年生）、合唱（二年生）イ、唱歌（三年生）、ロ、唱歌（四年生）、ハ、琴と唱歌（五年生）、ニ、ひばり（六年生）、銀笛會會員、伊奈—鈴木貞子

【一四・三〇】ラヂオ體操

【一四・四〇】ニュース

夜

【一七・一〇】ニュース

【一七・二〇】國民保健（東京）ピアノと管絃樂（東京）ピアノ獨奏と講話（ベートーヴェン作曲）ピアノ獨奏：朝吹正子、管絃樂：日本放送交響樂團、指揮：ヨーゼフ・ローゼンストック

【一八・四〇】時局與論（東京）防火水道（四）昭和近多作：三谷隆正

【一八・五〇】其他（東京）千利休：高野辰之

【八・〇〇】ピアノと管絃樂（東京）ピアノ獨奏と講話（ベートーヴェン作曲）ピアノ獨奏：朝吹正子、管絃樂：日本放送交響樂團、指揮：ヨーゼフ・ローゼンストック

【八・四〇】時局與論（東京）防火水道（四）昭和近多作：三谷隆正

【八・五〇】其他（東京）千利休：高野辰之

【九・〇〇】時事解說（東京）物資動員計畫とはどんなものか……陸軍省軍務局長 武藤章中將

【九・二五】九・四〇時報（東京）

【九・四〇】ラヂオ體操（東京）

【九四一】琉球古典音樂（解說付）（東北）

【一〇・〇〇】國民訓練ニュース

【一〇・一〇】放送開始ニュース、新聞記事提供ニュース、公示（東京）

【一〇・一五】國民訓練ニュース、新聞記事提供、局報、明日の放送番組の豫告

講演（東京）

日本と伊太利

フォルミツキ

講師 有馬生馬

カルロ・フォルミツキ氏は伊太利學士院副院長ローマ大學教授で今般日伊交換教授として來朝されました日本の印象と題して左記の講演を放送する筈です。

伊太利は日本の印象に左程の不思議の一つであらう。日本は全く縁遠い國だからである。世界大戰の際同盟國の關係となつてゐたとは云ふものの、人種は及ぼも考へるべき程の距離があつたんとする點もなく、二國の國民性にも全く共通點がそれである。しかし兩國の國民性にはそれぞれ獨特の個性があり、その間には大きな差異がある。ポルタヴィズムの氣質にうるわる場合、その差異を兩國にとつて認め得る一つの資金口たるに過ぎないのと同じく差を國家にとつてまたヴィズムは絶好な試金石以上の何ものでもない。世界文明の援護のために日、獨、伊三國が團結してゐるのは極めて自然なことである。我は國際文化振興會の日、伊委員の勸に應じて講演を通じて日本人に伊太利を紹介するために日本にきた、そして伊太利にかへればの話は日本でうけた色々の日本の印象を話の間題に知らせてあげるつもりである。日本についての話の第一印象は全くすばらしいものである。日本は西洋文明の缺點を除きその長所の發揮に於ける不思議な古國の感じがそれである。しかし兩國の國民性

九ケ年の日子を費し 曾文溪治水工成る

盛大に竣工式擧行

【台南電話】昭和六年以降九ケ年の歳月と、一、〇〇三、八〇四円の国費を投じ、延長実に五十万人のカと汗の尊い結晶により昭和十四年三月を以て竣工を告げるに至つた曾文溪治水工事は一日午前十一時北門郡西港庄鹽水港に於て盛大に竣工式が挙行された、此の日曾時より鹽水港公会堂（臨時代理）石川土木課長、（内務局長代理）須田土木課長、（総督府技師）川村台南州土木課長、白井嘉義市内務局長、各郡守、各庄長、青年団代表者、官民、学生等約五百名参列、台南州知事代理として内務局長武部総務課長、同土木課長代理として土木課長、来賓として臨時台湾糖業調査会技師、山地一蔵土氏、来賓として臨時台湾糖業調査会技師、山地一蔵土氏、来賓として臨時台湾糖業調査会技師、山地一蔵土氏

讀書

詩人の小說

―「文藝汎論」特輯號を讀む

原　登美夫

小說流行の風潮の折から「文藝汎論」の詩人小說號は、プランと設備と共に絕大な反響をもたらしてゐたが、今その一本を手にすることが出來た。

○

期待を裏切らず、その多種多樣な花の競ひは、詩人の小說、むせぶ如きものがある。勿論小說が一冊の純文藝雜誌である以上、從つて今度文藝雜誌が勿論其處にはあるが、殊に詩人の小說が一册に集められてゐるといふ點に於て、從來の文藝雜誌の小說とは、全然異つた特色を持つてゐる。

○

小說は詩人の書いたものだから、詩的香氣の高いものが多いのは當然であるが、それだけに、小說としての構成や、描寫の點に於て、缺點の多いものが多いのも、亦當然であらう。

○

かねての衆望通りの顏ぶれがこの第一回の詩人小說號に揃つたのは、編輯者の慧眼であるが、殊ぶれから通しての誌面の期待と衆望の作品內容とが、略ゝ一致してゐるのも、慶ばしいことだ。

○

大連派の關野氏の「揖斐川」は、「詩と散文」この方の安西ばりの作品でチグリス右岸の調査地點に於ける中國の市場を、散文詩の型法で、正確に描寫してゐる。

○

五十嵐東氏の「郵便行」も、樣ゝ四ノ越ダ。

○

ガデン・ブリッヂのある海を背景とした、殺伐な殺人犯のロマンだが、探偵小說的なテムポを見せ乍ら、大衆ものに陷ちる事の無い文藝小說として、見事なものである。

○

倉橋の西川滿氏は「擔任記」を書いてゐる。元旦が、ときすましたる感、思ふ心を、正面から書いてゐる。

○

城左門氏の「[illegible]」は、從來も折々小說を書いてゐた人、危なげのない手法で老婆衆のある生活斷面を描き、最後に「[illegible]」と題して作者その人のやうなうらぶれた詩人の肖像を描いてゐる。

○

いづれも短篇ではあるが、通讀して、この號のもつ意義を考へるとそれはかなり大きいやうに思へる。短篇詩人としての新たなる出發として、また民族詩人としての第一歩として、（○・五〇、東京市日本橋區通三丁目八三三番地、一二八文藝汎論社）

文藝と科學に就て(3)

【語る人】木々高太郎　海野十三

春の早慶戰

記者　今度は一つ話題をかへて、春の早慶戰の勝敗はどんなものでせうか

海野　僕想はむづかしいね

木々　僕想といふと僕は早稻田、木々さんに聲援といふから、僕想は慶應です。お互ひに世校に勝たせたいのは先輩の親心ですから、君の聲援は引込んでいて貰ひたいから、久し振りで優勝の花を咲かせてやりたい氣がする

木々　そんなに夢ものられると困る。戰ひ倒れにならなければいいがね

海野　ところで木々さん僕は多忙に野球場に行きまもんが野球を見すして野球を觀るのは少しもな氣がする、木々さんは御一緒のお約束をどうして仕入れますか

木々　學生から聞くことにしてゐる

海野　それはかたなん、慶應の學生がまさか早稻田を裏切りたいから、お約束の結果に關りまもう

木々　まあ、就合の結果に關りませう

海野　今夜は對談會がすんだら後想出ひとして野球の早慶戰をやりませう

木々　そんぢ、やりませう

海野　野球ファンといふものは、なものので、世校關係でない人もありますね

木々　さうですね、いつか東京のニューグランドへ出かけたことがあるが、その時大佛さんに會つた、慶應が早稻田に優勝した夜だつた思ふが、あの時和しい大佛さん僕の顏を見ると、「僕は今夜だけは君とつき合へない」といつて何處かへ姿を消してしまつた、僕はなんのことかわからなかつたが、大佛さんは有名な早稻田關係なんだそうだそれで慶應の僕が目の敵にされたわけなんです、それから次に大佛さんに會つたとき、その話が出て大笑ひをしたことがある

海野　それは初耳です、大佛さんはそんなに熱心な早稻田關係ですか、僕はそれほどでもないがやはり世校に勝たせたいとは思ひますね、これは野球ファンとは關係ないかも知れないが、今年の早稻田の入學志願者は、昨年より七千人位加つたさうです、昨年は二千人とか加年より多くなつたと聞き驚きましたが今年は七千人と聞いて、びつくりしましたね

木々　慶應の入學志願者が激增しましたよ、ただに入學志願者が增えたばかりでなく、夏季學練らず多く書いても、經濟的に裏まれない、外國の作家に較べると話にならぬ、勿論そのはずである。だから日本の作家は下天をこらし苦心慘憺していいものを書かうと精進努力する。それだけに旁れから通しての誌面の期待と衆望の作品內容とが、略ゝ一致してゐるのも、慶ばしいことだ。

○

大連派の關野氏の「揖斐川」は、「詩と散文」この方の安西ばりの作品でチグリス右岸の調査地點に於ける中國の市場を、散文詩の型法で、正確に描寫してゐる。

○

五十嵐東氏の「郵便行」も、樣ゝ四ノ越ダ。

○

ガデン・ブリッヂのある海を背景とした、殺伐な殺人犯のロマンだが、探偵小說的なテムポを見せ乍ら、大衆ものに陷ちる事の無い文藝小說として、見事なものである。

○

倉橋の西川滿氏は「擔任記」を書いてゐる。元旦が、ときすましたる感、思ふ心を、正面から書いてゐる。

○

城左門氏の「[illegible]」は、從來も折々小說を書いてゐた人、危なげのない手法で老婆衆のある生活斷面を描き、最後に「[illegible]」と題して作者その人のやうなうらぶれた詩人の肖像を描いてゐる。

○

いづれも短篇ではあるが、通讀して、この號のもつ意義を考へるとそれはかなり大きいやうに思へる。短篇詩人としての新たなる出發として、また民族詩人としての第一歩として、（○・五〇、東京市日本橋區通三丁目八三三番地、一二八文藝汎論社）

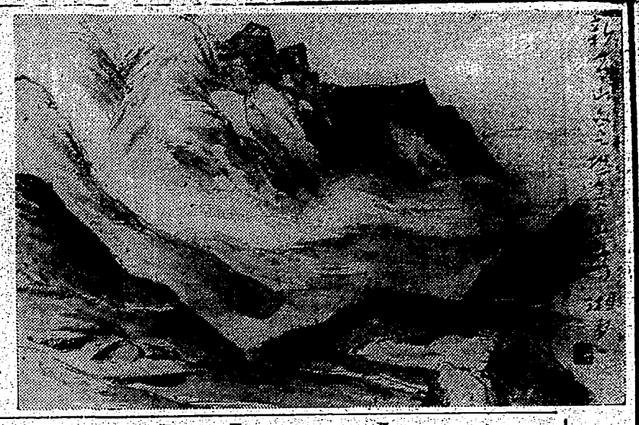

線條放談

初夏の遠山

大賀湘雲

係で會員が多數に選しないのではないかと心配したんですが、希望者が殺到して驚ました上今年は昨年より增加するでせう

海野　同感ですね、何か身につけたい氣持なんですよ、しつかり勉强して國家の爲めに立ちたいといふ目標を持つてきたわけですね

純文學と探偵小說

記者　最近探偵文學の盛んに讀まれてゐますが、探偵小說は如何ですか

海野　探偵文學も國民文學共に許可がよいが、それにも增して探偵小說ものは讀れてゐるそうです、いくら讀れても小說かよくなければ仕方がないが小說の質もよくなつてきたのではないでせうかね

木々　日本の探偵小說が、ここ數年間に非常に進んできたことは事實ですね、外國ものの翻譯ばかりなのは意味があると思ふ、それは外國ものがほうんど讀れるので作者がそれ程苦心を拂はない、でもいいのだ、つまり工夫をこらす必要がないわけである。それに反して、日本の作家はいくら多く書いても、經濟的に裏まれないと外國の作家に較べると話にならぬ、勿論そのはずである。だから日本の作家は下天をこらし苦心慘憺していいものを書かうと精進努力する。それだけに旁れてしかも新しいものが生れるのだから、日本の探偵小說が上なるわけである。從つて作家も向上するといふことになる。しかし、事實以來、また將來に於ても、日本の作家が外國の作家のやうに苦心を拂はなくなりはしないかといふ心配が起つてくる。取越苦勞なればいいですがね

海野　僕はいつか探偵文面の大橋さんから探偵小說は日本の講談に似た點にたとえたといふのですね。日本の探偵小說は一般讀者には少し讀過ぎるから、それでも多くの讀者がついて來ない。若し日本の探偵作家が外國の探偵小說のやうに、いはゆる講談ものやそんな探偵小說を書いてくれるといふが、日本の作家は書いてくれないので困るといふのですね。それはいいが、探偵小說の讀者はやく興れるが、小說はやはり面白くないといふ人もありますね、吾々の時間の許す範圍で君などは、みんなのものは一向に面白くないとかいつてゐるが、どんなものでせうか

木々　一口に面白いとか面白くないとかいつてもいろいろあつて、經濟的に裏まれない、

滿蒙と北支方面へ 若人部隊を派遣

大陸認識と勤勞の奉仕

【東京一日發同盟】興亞新秩序の確設を實現に資する爲青年に大陸部署を與へつゝ勤勞奉仕をなさしむるため文部省では夙れてより大陸に於ける

興亞 青年勤勞團實施綱領に就いて企劃院、内閣情報局、興亞院、陸軍、海軍、拓務、農林、商工、鐵道、學務各省關係官吏參與の上協議を遂めてゐたが此程左記綱領を決定したので發表三十八万四をもつて六月下旬より

生徒 中より學生隊は高等專門學校以上及び師範學校生徒中より夫々選拔され滿洲では鐵道除草、病害蟲驅除、刈取、開墾、牧畜、土地改良、土木建築、交通勤務等に從事北支では道路修理等に從事し北京で現地の語學を修めた後、軍政方面の勤務をはじめ文化工作、鑛業、土木等に從事することになつてゐる

派遣することとなり三十一日地方長官、學校長宛で通牒が發せられた、派遣隊は滿洲、北支兩地に於れ滿洲派遣は先遣隊三百二名、青年隊本隊千七百二十名（何れも指導員を含む）計六千二百六十一名で北支は全部學生隊二万二千九百十八名（指導員とも）で青年隊は青年學校男子生徒、男子青年團

和平救國運動起る

香港の各所に檄が飛ぶ

【香港廿九日發同盟】對岸航路〇〇丸は二日午前十一時半香港に入港した、船客は僅か廿人名であつた同船の噂した情報に依れば排日の氣勢と

爆彈を投下、逃走した、同機は直ちに追撃されたが逃げ去つた

【香港廿九日發同盟】廿八日夜九龍市内各所に和平救國運動の檄文が貼布されてゐるのを發見、警察當局は直ちに之を剝ぎ取つたが、檄文は重慶政府の和平運動に呼應して起つべきを呼びかけ、抗日分子の暴動を煽動するものである

傷兵見舞の家族に 旅費を補助支給

車馬賃や宿泊料を含む

【東京一日發同盟】傷痍軍人慰問に入院中の傷痍軍人を見舞ふ家族には傷兵保護院から旅費の補助をされてゐるが陸軍病院に白衣の勇士を見舞ふ家族關の旅費には何等の補助もないので軍人援護會では陸、海軍、陸生當と協議の上これらの家族に旅費を補助することとなり數日中に全國支部に通牒した、補助を受けられる家族は現部隊長が必要と認めた家族及びこれと同程度のもので陸、海軍病院長が見舞ふことを必要と認めたものに對し軍馬數一人に付二十錢、日當一日につき七十錢、宿泊料一泊につき二円、又鐵道省は列車に乘つた場合その料金も支給される、但し原則として一回家族一人に限られてゐるが陸海軍病院が必要と認めた場合は數回でもよい、補助を必要とする者は市、區、町村長に申出てこの限りでない、補助を必要とする者は市、區、町村長に申出ればよい

新鋭艦〝翔鶴〟の 盛んな進水式

伏見宮殿下の台臨を仰ぎ

【横須賀一日發同盟】兼ねての大建艦計畫の一艘として帝國海軍造船目の計畫に基き横須賀海軍工廠に於て建造中であつた新鋭航空戞翔鶴は愛き辺より御差遣あらせられた伏見宮殿下の台臨を仰ぎ一日午後四時二十分から光榮ある命名進水式が擧行された、この日御差遣宮殿下には午後二時二十八分頃横須賀軍港に御着、長谷川横須賀鎭守府司令長官以下所轄の幕僚將官並に既司令長官以下所轄の幕僚將官並に既

支那海の寶庫を探る

蒼鷹丸あす東京を出帆

【東京一日發同盟】日本水產株式會社の漁業調査船蒼鷹丸（一、五〇〇噸）は二日午前八時東京を出帆、支那海の漁業調査を行ふ、同船は二日午後五時半頃台北に寄港、三日午前八時出帆、五日午後四時頃基隆に寄港、六日午前八時出帆、十日午後四時頃長崎に寄港、十一日午前八時出帆、十二日午後四時頃釜山に寄港、十三日午前八時出帆、十四日午後四時頃下關に寄港、十五日午前八時出帆、十六日午後四時頃東京に歸港の豫定、同船は水產講習所練習船として建造されたもので、今回の調査は同船の處女航海である、同船には水產講習所練習生十名が乘組んでゐる

【東京一日發本社特電】月島の水產試驗場では支那海の漁業調査を行ふべく漁業調査船を派し東京神奈川から海南島まで二千噸の海原を縦横に驅馳してその海洋學的な性質を研究、あわよくば日本近海に見られない有用魚類の發見に努めようと創設以來の大調査を敢行する事になり万噸の新鋭を誇る蒼鷹丸を新造した、水產業の立場からは勿論、交通上から見てこの大海原は多くの未知の寶庫であるとなし水產試驗場では二百二十噸の小船ながら海南島南方の漁場にま

龍攘虎搏の熱戰

全臺北軍の上位に闘將なく 來征の國士館に敗る

早大貴重の一勝　(上)一回戰二回臺早大淺井一塁にアウト六大學野球早明戰　(下)二回戰七回臺明大阿瀨、捕手の好牽制球に危く生く

來征の甲士館對臺北の戰は臺北軍の上位に闘將なく古賀合は戰前の如く三十一日午後四時より武徳殿道場に於て行はれた。定刻を數分間に過ぎしく一礼の後鈴木直務官の挨拶あつて直に加藤教士範師の下に試合に入つた、成績左の如し

國士館　二段選手　臺北
二段士　田　原
野々村　羽
伊野　白
同　石
北同　加
村　丹
布川　羽
旗田　久田
同　右　同
同　右　同
同　右　同
同　右　同
古賀　西
同　岡
同　田
同　右　同
同　右　同
四段大　長
同　保　同
同　刈　右
同　坂　同
同　野　右
同　井　同
同　原　右
同　木　西
四段大　腰
同　谷　同
同　口　右
同　岡　右
同　野　右
同　井　同
同　石　右
同　内　右
同　井　同
同　田　右
同　井　同
同　田　右
同　本　同
同　上　右
副将兄　玉
副将五段　大浦
不戰　玉城
副将五段　細川
大將五段　佐藤

先鋒の一勝國士田は小兵

第七回臺灣原の右腰業の警戒しつつ、左脚に攻めるも腰原取らやすく、十田さらばと腰踏りの左小内刈は七分の業有り、腰原警原右腰踏、右横落しと攻め立てたが效なく逆に引分、次の野野村、白石も引分に終り伊野に臺北白石の出場白石固くなつてか腰でも調除的に攻めず一寸押進む隙を先發に捉鮮かに取られる代つて加納次鋒一郎に右から呼込んで左釣込足を施展したが惜ひらくは一本勝手に加へて引き足ひょ併呼又よく戰つて引分一人時又された臺北は學生軍の副將丹羽の出場、國士は北村五に捨合ふや丹羽例の内股を大きく捨いて一本、闘く布川は體重なき立業士同士試合になるかと見られたが丹羽、布川の左足拂を巡られて丹羽の出場。

神宮水泳場開き

明治神宮外苑水泳場開きは五月二十八日より即十一時同プールに於て嚴かに行はれた

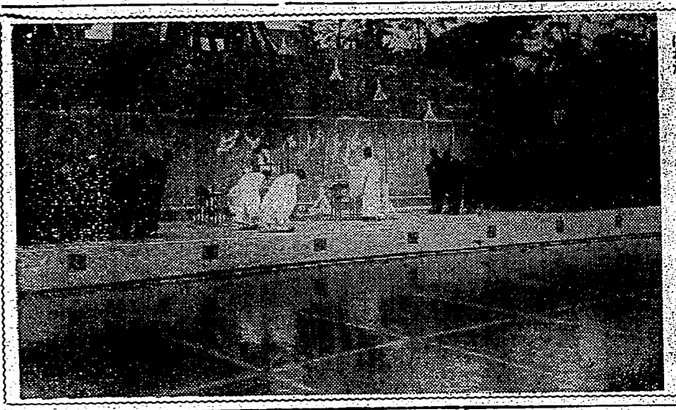

有餘いて右釣込足を静かに極め四段先發の鈴木と引分けて天晴れ四段の貫禄を示す、紺野の番體に臺北の勝北は代つて業士坂崎を送れば國士は西川が對戰、待ち合ふと見るや突一

坂崎の

放つた左足拂の效業西川宙を飛んで落ち静かな一本坂崎體へ大石も組むや右倒返しから體固めに入るも大石よく逃げ左隅で左右の左脇資から纏れてそのまま四方に押へられ係刈はさこと云ふ業もなく引分、勝非に對する臺北は小兵ながら名手の士原左の出業を取つて右脇資に入れば續非飛び代る辛田をもと焦りを見せ辛田の右體落かに取られ代る大内は闘で再原右體落しを外の通り取られが入中とて選判勝ち寸位く引分けに終る國士館將旗田出場。

臺北は

旗田の出場、旗田右大外刈から小内刈に體る體間足拂に返され、體く大家は體投に入つて十字固に倒れて臺北宙は塗に四段師に入り長體の出業となつたが長體の體引た右大内刈は逆に右脇のつけ入る處とつて足拂に返す西體勝ちして代る永井と引分、國士二段の大將石原を迎へて臺北は紺野、四人を體込まれた味方の不振に奮紺つた若原紺野の出場も悲吐、體は未だ二段を除すに臺北は早四段中堅の出陣、能ばは體臺北に不利果して四段選士よ、此の陣型を挽回するか、國士底氣に圧せて押切るか、會場全體つて一體緊り出せに會田體代つて審判に立つ、紺野流石はカキネ、先づ足拂ひに乘體したが右脚に依る丹羽やや腰勢の色を見せるもよく踏つたが丹羽の上手から右體落を大きく極めて取る、體く旗田のやや不用意な左内股を久保田體さす移り體に取れば臺北は早生の樂主會岡を送つて體戰、會岡右内股を久保田體落しに體戰する中久保田の體間の隙へ會岡體込んだと見る間に送り體落かに極り久保田手を叩いて實施す、代る國士の西澤は皆々たる體體の元氣業、會岡の淺い内股と返して一本、體く谷口タイム一體まで

都市對抗野球豫選に 高雄團不出場か

水のシーズンのトップを切る盛會の第十三回早慶對抗水上競技會は早大十二勝一敗のあとを受けて來る六月四日神宮プールで挙行、兩軍メンバーは二十九日左の如く發表された出身校のあるのは新入

百米自由形(早)杉浦、吉田(慶)
蕃田、杉田、宮本(慶)
百米自由形(早)杉浦、吉田(慶)
蕃田、杉田、宮本(慶)
百米自由形(早)杉浦、吉田(慶)
蕃田、杉田、宮本(慶)
二百米自由形(早)杉浦、吉田(慶)
蕃田、杉田、宮本(慶)
百米背泳(早)
中澤、鶴岸▽四百米自由形(早)
田中、宇田、泥谷(慶)
四百米自由形(早)
田中、宇田、泥谷(慶)
二百米背泳(早)
中澤、鶴岸▽千五百米(早)谷田
山田、三橋、大林、吉川、川野(慶)
長八、高橋、青山▽百米背泳(早)
谷口(慶)吉田(慶)山本、中野(慶)
所(サ)、谷口(五)(慶)二田(慶)兒島、蜘、幹中(慶)多田(慶)
百米平泳(早)
中、宇田、泥谷(慶)
二百米平泳(早)
村、片山、渡邊▽二百米平泳(早)
山田、三橋、大林、吉川、川野(慶)
長八、高橋、青山▽百米背泳(早)
谷口(慶)吉田(慶)山本、中野(慶)
所(サ)、谷口(五)(慶)二田(慶)兒島、蜘、幹中(慶)多田(慶)
二百米平泳(早)
中、宇田、泥谷(慶)
二百米平泳(早)
村、片山、渡邊▽二百米平泳(早)
山田、三橋、大林、吉川、川野(慶)
長八、高橋、青山▽百米背泳(早)
谷口(慶)吉田(慶)山本、中野(慶)
所(サ)、谷口(五)(慶)二田(慶)兒島、蜘、幹中(慶)多田(慶)
百米自由形(早)
杉浦、吉田(慶)
蕃田、杉田、宮本(慶)
百米自由形(早)
杉浦、吉田(慶)
蕃田、杉田、宮本(慶)
百米自由形(早)
杉浦、吉田(慶)
蕃田、杉田、宮本(慶)
二百米自由形(早)
杉浦、吉田(慶)
蕃田、杉田、宮本(慶)
百米背泳(早)
中澤、鶴岸▽四百米自由形(早)
田中、宇田、泥谷(慶)
四百米自由形(早)
田中、宇田、泥谷(慶)
二百米背泳(早)
中澤、鶴岸▽千五百米(早)谷田
山田、三橋、大林、吉川、川野(慶)
長八、高橋、青山▽百米背泳(早)
谷口(慶)吉田(慶)山本、中野(慶)
所(サ)、谷口(五)(慶)二田(慶)兒島、蜘、幹中(慶)多田(慶)
二百米平泳(早)
中、宇田、泥谷(慶)
二百米平泳(早)
村、片山、渡邊▽二百米平泳(早)
山田、三橋、大林、吉川、川野(慶)
長八、高橋、青山▽百米背泳(早)
谷口(慶)吉田(慶)山本、中野(慶)
所(サ)、谷口(五)(慶)二田(慶)兒島、蜘、幹中(慶)多田(慶)

以下各加盟體にこの記錄してその方針を明示するとともに參加費の遞納なきやう留意することとなつた

早慶對抗水上メムバー

白衣の勇士を競馬へ招待

【臺中電話】台中競馬會では來る六月二、三、四の三日間華

海軍側か大勝

一〇四―三一全學生軍對抗相撲

第一回海軍入團全日本学生剣道大會相撲大會は海軍記念日の二十七日午前十時から國技館において挙行海軍側無敵よりを誇る學生軍の精鋭を繰り出し午後四時半三十一点で海軍が大勝した、なほ水内、永野、竹下三大將も終始熱心に觀戰した、成績左の如し

【第一回戰】
B將―2學C△海A12―3學B△海B
【第二回戰】海C9―6學B△海B
【第三回戰】
B將―3學A△海A10―5學C
B將―3學B△海A13―2學A
かくて總勝は海軍側の3ノ二名で挙行百日の優勝旗と共に海軍側が大勝した、なほ水内、永野、竹下三大將も終始熱心に觀戰した、成績左の如し

【第一回戰】
【第二回戰】海C11―4學A△海
B將―2學C△海A12―3學B
【第三回戰】海C12―3學C△海
B將―3學B△海A13―2學A

早慶對抗野球豫選に 高雄團不出場か

【高雄電話】本島野球のダーク・ホースとして都市對抗戰に注目されて居た高雄市團が本年は出場せぬと云ふ事になりさうで地元ファンを驚く失望せしめて居る、關係者最初の打合せ會開催當初までは確に參加する筈であつたが、其の後市會の不況の影響を受けて市會議員の改選期を控へ市會議員の多數が立候補の準備に忙殺されて居る爲め、市會當局者は勿論市會議員の多數が立候補の準備に忙殺されて居る爲め、市會當局者は勿論

廣東へ轉出

【台中電話】大地部隊獸醫獸山谷敬三郎中尉は今回廣東地區警備隊獸醫部隊附に轉任、今月中旬廣東に向け出發する筈

嘉南丸の漁況 成績良好

【台南電話】州水產試驗場南方漁場調査船嘉南丸は本年度第二次漁業試驗のため去る十七日午前八時高雄出港、目的地南支那海北緯二十度東經百十五度附近の漁場に向け航行中

違反三十四件

【臺南電話】高雄州果港都警察課では三十日午後八時二十分より同九時まで約四十分間區警全職員を動員して交通取締長指揮の下に果港公學校附近に於て自動車の無燈及び夜間速力違反者等三十四件を檢擧した

選抜圍碁リーグ戰（第十三局）

本社主催

二段先番伴野喜四郎
二段互先岡谷彰

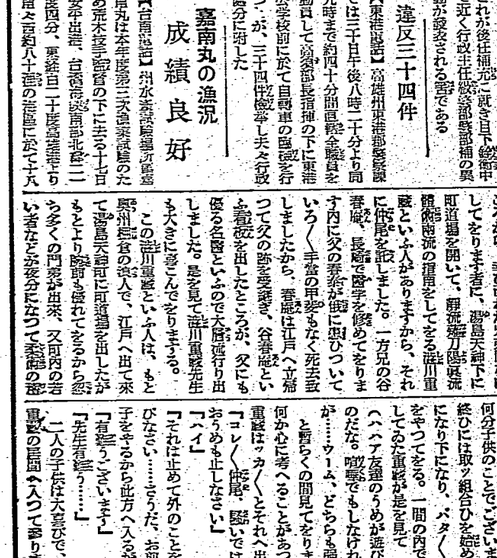

早慶對抗水上競技會

一軍の一戰は各自實力を持つて出場すれば國士は井上、組むや兒玉例の大業物で内股に捲込んだが井上よく凌し、更に兒玉機敏から側して橫四方に固めたが井上もさるものよく返したが兒玉さらば側上四方に崩つて一本、代つて本田の出場、本田は左半身から右體を深く捲き深い大外を進攻、兒玉は機敏に感應したが惜しむらくは捲振り氣味で效なく、本田の右體に感じたが入中で取らず逆にタイムとなり引分けを宣せらる、臺北は大將吉田の出場に若年の四段ながら佐藤悪びれず堂々對戰、吉田右大内刈體落して攻めたが一本勝手とて效なくこれと云ふ變化もなきまゝに引分となり、國士館は大將副將を殘して一勝したが一軍の實力は臺北軍の上位に闘將なく國士館の百貫に對し大體互角の實力を持つて居るとの事である

世界二連覇に遽進

聯盟から加盟團體へ方針を明示

日本水上競技聯盟では二七日正午から丸ビル內郵務局で緊急理事會を開催、田邊理事長出場、二十六日の國際競技會に於て決定化したオリムピック不參加問題につき報告を行ひ協議の結果、同聯盟として

オリムピック

に水上は參加

早慶團體對抗

早大の南村病む

早慶戰を前に入院

【東京一日發同盟】この春リーグの覇權をかけ二日の早慶戰を前に早大第一の對抗者南村選手が去る早朝一回戰の發目眩い盲腸炎で戸塚の小川病院に入院アンの氣を揉ませてゐるが、同選手はこの一戰だけはどんなことがあつても必ず出場すると意氣込んでゐるし小川院長も大丈夫だとは言つてゐるがベツドで一週間を送り同選手に果して今までの好調を望み得るかは疑はしくこの点早大に取つて頭痛の種となつてゐる

京華親善陸上競技

五八米三て高棒

北京宿日華親善陸上競技大會は廿一日北京市立運動場で挙行成績左の如し

△百米一組選日(以下略)11秒3、2張睦
△二百米一組預選(略)25秒5、2
△四百米一組預選(略)54秒7
△千五百米一組預選(略)5分56秒0、2
△高飛(略)1米98
△走高飛1米70、2張
△三段跳1張立二(略)14米47、2
△棒高飛1張立二(略)3米85A

鹽專賣違反で 廿餘名檢擧さる

【厦門電話】厦門專賣支局では現下の情勢に鑑み一人當り二〇・九キロといふ多量の食鹽消費許可を與へてゐるが、之れを惡用して不正の所謂鹽を得たので此種不正の一味に對し嚴重取調べ中であるが、其の中には地方の有力者も數名含まれてゐるとの事である

女武藝者（二）

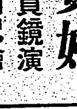

享保仇討

譽の貞婦

(25)

一龍齋貞鏡演
佐々木朝已繪

疲れてか困る人に養命酒

つかれが寢た間にとれます

ねがけにいつぱい飲むと

小瓶 壹圓九拾五錢（一ダース入）
大瓶 五圓貳拾錢（六ダース入）
●全島の專賣局酒指定販店にあり
發賣元 臺灣總督府專賣局
信州上伊那郡南向村大草
醸造元 養命酒本舗天龍館
東京市麻布區谷町上通四丁目廿二
出張所 養命酒本舗出張所
電話「麻谷」二八四七番
振替東京六八八五五番
御注意 ニセモノあり。壹圓家庭養命酒の文字に特に御注目のほどお願ひ申上げます。